

Ayuntamiento
de Tías



RED DE SENDEROS

MUNICIPIO DE TÍAS



...de la línea del mar hacia el interior,
a las tierras volcánicas de Lanzarote...



ÍNDICE

Introducción	6
Código direccional	8
Red de senderos	10
Sendero 1	12
Sendero 2	16
Sendero 3	20
Sendero 4	24
Sendero 5	28
Sendero 6	32
Sendero 7	36
Espacio natural protegido	40
Recomendaciones para el senderista	42

INTRODUCCIÓN



La red de senderos locales del municipio de Tías nos ofrece en su recorrido un variado y espectacular cambio paisajístico pasando de transitar por senderos costeros a caminar entre antiguos arenados para culminar nuestras rutas en un paisaje de viñas y lapilli volcánico. La ascensión a algunos conos volcánicos nos dará una amplia visión de la isla.

- Tías es uno de los siete municipios que conforman la isla de Lanzarote. Junto con el de Yaiza, es uno de los municipios del sur que limita al noreste con de San Bartolomé, al norte con Tinajo y al oeste y suroeste con Yaiza.
El municipio de Tías tiene una superficie de 64,6 km² y una línea de costa de algo menos de 10 km de longitud.
Junto a la construcción de la Iglesia de La Candelaria en el año 1744, llega la fundación de la parroquia de Nuestra señora de la Candelaria en 1796 y la constitución del Ayuntamiento en 1799.
El pueblo de Tías, para algunos autores como A. Montelongo Fránquiz y J. Rodríguez Rodríguez, tiene una antigua presencia en la isla, existiendo presencia humana por estas zonas desde la época de los indígenas (Los Majos). Estos autores se basan en restos arqueológicos en la zona de Las Cuestas en Tías y en documentos previos a las erupciones de Timanfaya. Para otros, como el arqueólogo J. de León Hernández, Tías surge tras el repartimiento de tierras en esta zona a los damnificados por las erupciones volcánicas de 1730-1735.
Históricamente la economía de este municipio ha estado relacionada al sector primario: Ganadería, agricultura de cereales, tomates, viñas y la pesca.
A partir de 1966, el pueblo costero de La Tiñosa sufre un cambio fisonómico y toponímico con la apertura del Hotel Los Fariones y el nacimiento de la zona turística de Puerto del Carmen. Esta costa turística se convierte en el motor económico no solo del municipio de Tías, sino de toda la isla y así, hasta nuestros días. En él se alojan miles de visitantes que disfrutan de la agradable climatología y de las excelentes playas.

CÓDIGO DIRECCIONAL

	CONTINUIDAD DE SENDERO	MALA DIRECCIÓN	CAMBIO DE DIRECCIÓN
G.R.			
P.R.			
S.L.			

- **G.R.** Senderos de gran recorrido. Más de 50 km de longitud.
- **P.R.** Senderos de pequeño recorrido. Entre 50 km y 10 km de longitud.
- **S.L.** Senderos locales. Menos de 10 km de longitud.



- La red de senderos locales del municipio de Tías nos lleva desde el litoral hacia el interior, nos permite disfrutar de paisajes costeros, paisajes agrícolas y paisajes de horizontes amplios que se pueden observar desde las cumbres de sus volcanes. Actualmente Tías es la puerta de entrada al interior de Lanzarote desde la zona turística de Puerto del Carmen y mediante esta Red de Senderos tendrán la oportunidad de descubrir un contenido lleno de posibilidades para el ocio, el disfrute y el aprendizaje.



Masdache

Montaña Blanca

Maretas

Iglesia de La Candelaria

Tías

Conil

La Asomada





Tegoyo

Macher

Puerto Calero

Puerto del Carmen

RED DE SENDEROS

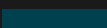
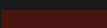
-  **Sendero 1.** Puerto del Carmen-Puerto Calero
-  **Sendero 2.** Puerto del Carmen (Los Pocillos)-Iglesia de La Candelaria (Tías)
-  **Sendero 3.** Conil-Montaña Negra
-  **Sendero 4.** Tías-Montaña Guardilama
-  **Sendero 5.** Iglesia de La Candelaria (Tías)-Maretas de Montaña Blanca
-  **Sendero 6.** Iglesia de La Candelaria (Tías)-Montaña Blanca
-  **Sendero 7.** Tías-Puerto del Carmen (por camino del Hornillo)

SENDERO 1

Puerto del Carmen - Puerto Calero



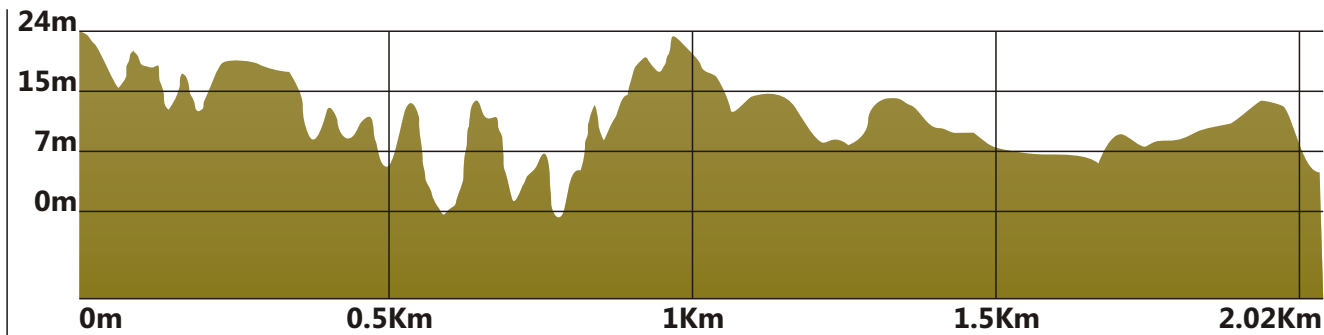

2,2 km



30 minutos



Lineal



Baja



Muelle de La Tiñosa (Puerto del Carmen)



Puerto Calero



Senderos **2** - **7**



SENDERO 1

Puerto del Carmen - Puerto Calero

- 1 Salida en **El Varadero** de La Tiñosa, núcleo poblacional inicial de lo que es actualmente la zona turística de Puerto del Carmen, cuna, aún hoy, de tradición marinera. En este punto de inicio podremos ver a los pescadores llegar después de una jornada de mar descargando sus capturas de pescado.
- 2 Caminamos a lo largo de la costa en dirección suroeste por un paseo inicialmente adoquinado hasta dejar atrás el núcleo urbano. La **vereda es ahora de tierra** y transita sobre un pequeño acantilado que nos permite divisar desde lo alto el límite intermareal con sus charcos y pequeñas caletas.
- 3 Llegamos al barranco de **El Quíquere**, interesante porque alberga unos grabados rupestres del mundo indígena de la isla de Lanzarote. Podemos acercarnos a observarlos subiendo por el cauce apenas unos 50 metros hacia el norte por el lado derecho del barranco. Regresando a la vereda costera para descender hasta el cauce del barranco de El Quíquere y ascender para continuar por la vereda costera.
- 4 La visión del mar, de la isla de **Lobos y Fuerteventura** al sur, magnifica el disfrute paisajístico de esta zona. Pronto llegamos al final de nuestro sendero, en Puerto Calero, un puerto deportivo que está dentro del término municipal de Yaiza.





El final del cauce del **Barranco del Quíquere** encierra un yacimiento arqueológico de primer nivel, conservando inscripciones indígenas en algunas de sus rocas. La interpretación de poder extraer de estos dibujos formas de barcos (naviformes) nos hace pensar al menos en el contacto visual que tuvieron los majos (indígenas de Lanzarote) con el mundo que les rodeaba.

SENDERO 2

Puerto del Carmen (Los Pocillos)-Iglesia de La Candelaria (Tías)

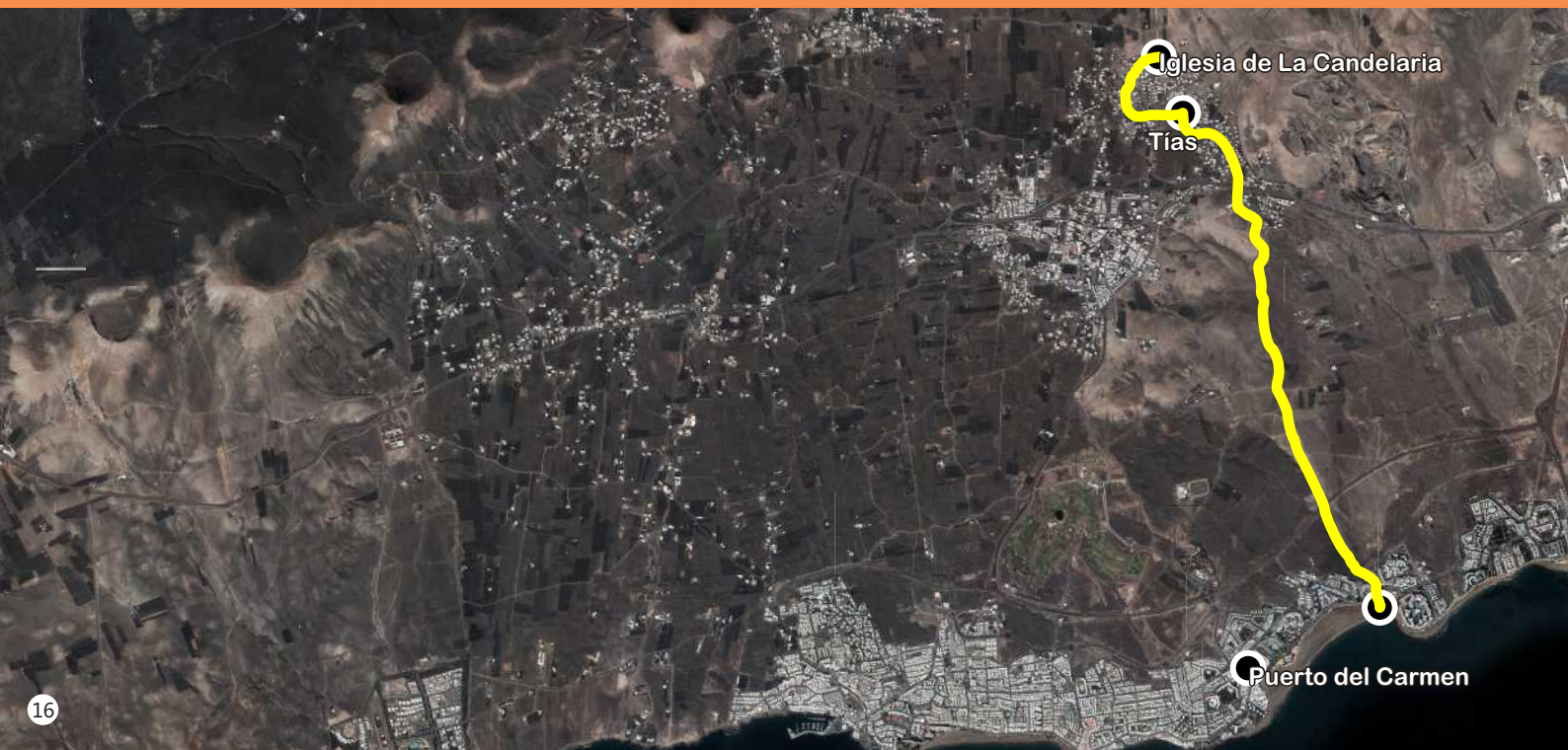

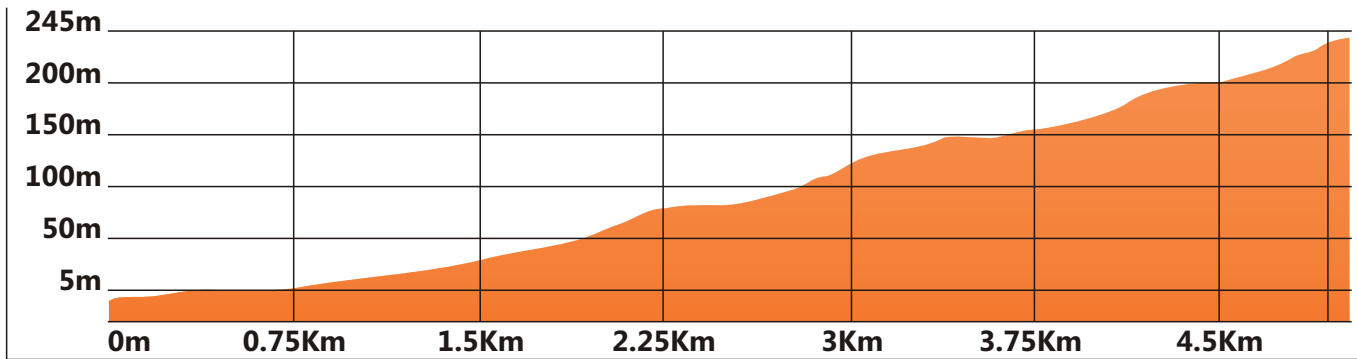

5 km



1 hora y 20 minutos



Lineal



Baja



Playa de Los Pocillos (Puerto del Carmen)



Iglesia de La Candelaria (Tías)



Senderos **4** - **5** - **7**



SENDERO 2

Puerto del Carmen (Los Pocillos)-Iglesia de La Candelaria (Tías)

- 1 Salida desde la playa de Los Pocillos en Puerto del Carmen. Iniciamos el paseo junto al cauce final del barranco de Los Pocillos. Muy pronto estaremos sobre una larga pista de tierra que evoluciona con un ligero ascenso por este amplio barranco, pasamos por debajo de la carretera LZ- 40 por un puente de considerable altura.
-

- 2 Sin dificultad alguna en nuestro avance, el camino de tierra se convierte en vereda y finalmente en carretera asfaltada ya entrando a Tías por el camino Mojón Negro.
-

- 3 Nos adentramos por calles asfaltadas de Tías, pasamos bajo la carretera LZ-2 y recorreremos toda la calle Barranco de Las Truchas. Llegamos hasta la Casa-Museo de Señor Justo. Nos encontramos en el barrio de La Candelaria. Subimos la Calle Candelaria hasta llegar a la iglesia del mismo nombre, construida en el año 1744, origen de la parroquia de Tías y punto final de nuestra ruta.
-





La construcción de la **iglesia de La Candelaria** en Tías data de 1744, la parroquia de Nuestra Señora de La Candelaria en 1796. Aunque con anterioridad existió otra iglesia en honor a Nuestra Señora de la Candelaria por el lugar donde se encuentra actualmente la Cueva de la Palomas al norte de Masdache. Esa antigua ermita fue sepultada por la erupciones de Timanfaya entre 1730 y 1735. La iglesia en la que nos encontramos ahora está declarada en la actualidad como Bien de Interés Cultural. Junto a la iglesia está el antiguo cementerio construido en el año 1799.



SENDERO 3

Conil - Montaña Negra

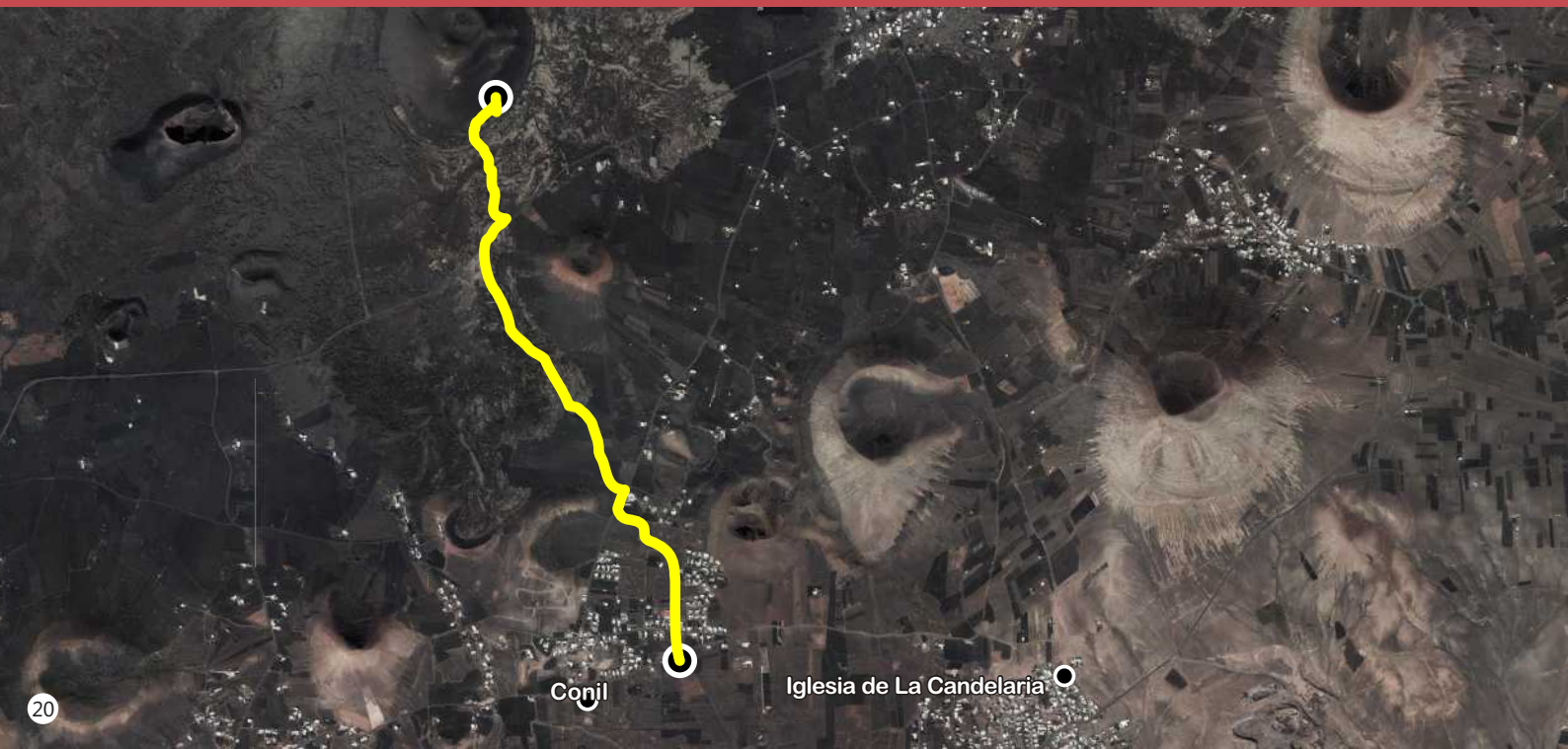

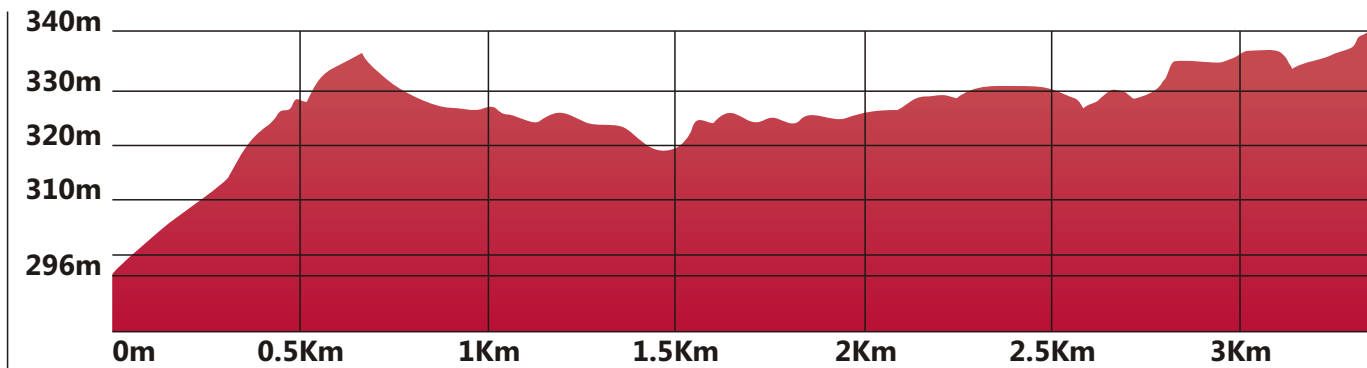

4 km



1 hora y 20 minutos



Lineal



Baja



Plaza de Conil



Montaña Negra



Sendero **5**

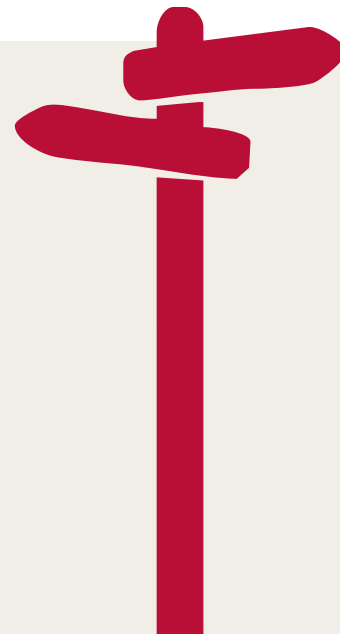

SENDERO 3

Conil - Montaña Negra

- 1 El sendero se inicia en el pueblo de Conil, junto a la iglesia y el Centro Cultural.
- 2 Nos dirigimos hacia el norte por el camino de Valeriano, que es una calle asfaltada que nos lleva hasta la carretera Conil-Masdache. La cruzamos para adentrarnos en dirección noroeste entre viñedos por el camino de los Milochos.
- 3 Llegamos al borde de una colada volcánica y avanzamos por la falda oeste de la montaña de Testeina en dirección norte.
- 4 Al llegar a la carretera LZ-30 caminamos, a la derecha en dirección noreste, con mucha precaución por su borde —unos 250 metros— y salimos hacia la izquierda por un viñado. Este viñado es conocido como el Taro de Testeina.
- 5 La vereda de salida es sobre coladas volcánicas y está en dirección norte. Llegamos a la falda de la Montaña Negra, tomamos a la derecha para llegar a un frondoso árbol que nos permitirá tomar un descanso a la sombra.





Junto a la Carretera del Centro LZ-30 está una finca de viñas denominada **El Taro de Testeina** donde se aloja un yacimiento arqueológico en superficie. En el centro de la misma se encuentra el Taro, una estructura semicircular de piedras superpuestas que van ascendiendo hasta formar techo. En los límites con las coladas volcánicas diferenciamos muros de piedra antigua que se encuentran debajo de estas coladas, esto nos indica que existían antes de las erupciones del siglo XVIII. Según el arqueólogo J. de León Hernández estamos ante las casas de Arriba de Testeina un caserío que fue sepultado por las erupciones de Timanfaya.



SENDERO 4

Tías - Montaña Guardilama (por Tegoyo y La Asomada)



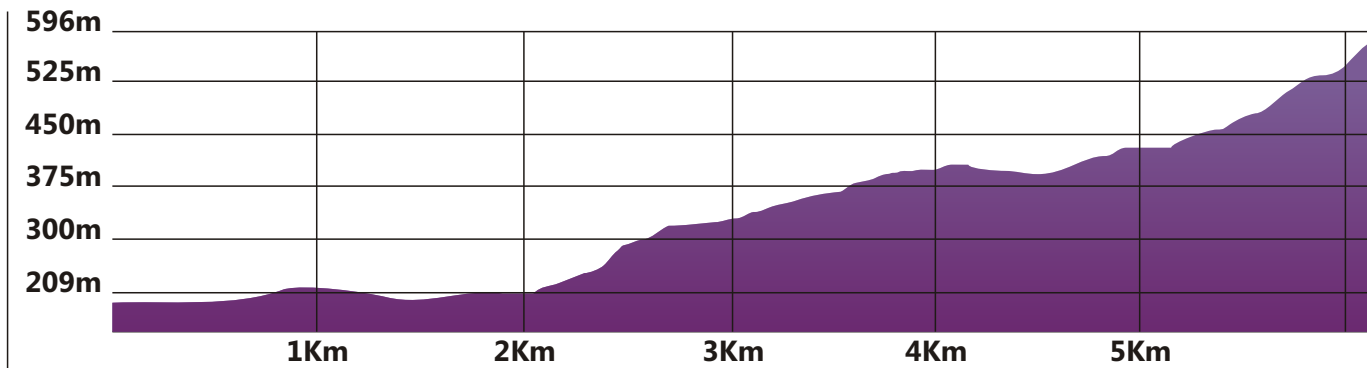

6 km



2 horas y 30 minutos



Lineal



Media



Tías (rotonda de salida hacia Conil)



Montaña Guardilama (por Tegoyo y La Asomada)



Senderos **2** - **5** - **7**



SENDERO 4

Tías - Montaña Guardilama (por Tegoyo y la Asomada)

- 1 Situados en la rotonda de salida de Tías hacia el pueblo de Conil tomamos el primer camino de tierra a la izquierda, Peñas Blancas, seguimos este camino en dirección oeste y casi llegando a Tegoyo giramos a la derecha para pasar primero justo por detrás y luego por un lateral del Albergue de Tegoyo. Continuamos en dirección noroeste en paralelo al merendero del centro de ocio de Tegoyo.
- 2 Cruzamos la calle camino de los Olivos e iniciamos un ascenso por un camino de tierra hasta llegar a la calle el Callao II ya en el pueblo de La Asomada. Observamos a nuestro norte la enorme alcogida construida sobre la ladera de Cerro de Tegoyo. Tomamos la dirección oeste para introducirnos en el núcleo urbano de La Asomada. Giramos por la primera calle a la derecha, en dirección norte, para llegar a la carretera de La Asomada con La Geria. Caminamos con precaución unos 100 metros hasta tomar el primer camino a la izquierda, camino Gaida. Este camino ascendente nos da una amplia visión de la comarca de la Geria, del Parque de los Volcanes y del Parque Nacional de Timanfaya. El camino de Gaida nos llevará bordeando la montaña de dicho nombre hasta encontrarnos en medio de las montañas Gaida y Guardilama. Giramos hacia la derecha para ascender al borde del cráter de Guardilama.
- 3 Si deseamos ir al yacimiento arqueológico de los canales, debemos tomar a la derecha bordeando la parte norte del cráter. Y si queremos seguir ascendiendo hasta la cima de Guardilama lo debemos hacer por el lado izquierdo en una subida bastante exigente. Desde lo alto de Guardilama, a 603 metros de altura, podemos divisar gran parte de la isla, una visión bastante amplia e indescriptible.



Lugar de interés:

- Canales de Guardilama
- La alcogida y aljibe de Maestro Fefo



En el borde noroeste de la caldera de la **Montaña Guardilama** nos encontramos con unos canales excavados en basalto que pertenecen al mundo de los Majos, los indígenas de Lanzarote. Estos canales se asemejan en su construcción a los de las queseras y a otros encontrados en otras montañas de la isla.

La alcogida fue construida en la ladera sur de la montaña de La Asomada, en 1974, destaca por su enorme extensión que asciende por la ladera de la montaña. En la base hay una aljibe con 5000 pipas (una pipa equivale a 440/500 litros) de capacidad de almacenamiento de agua.



SENDERO 5

Iglesia de La Candelaria (Tías)-Maretas de Montaña Blanca

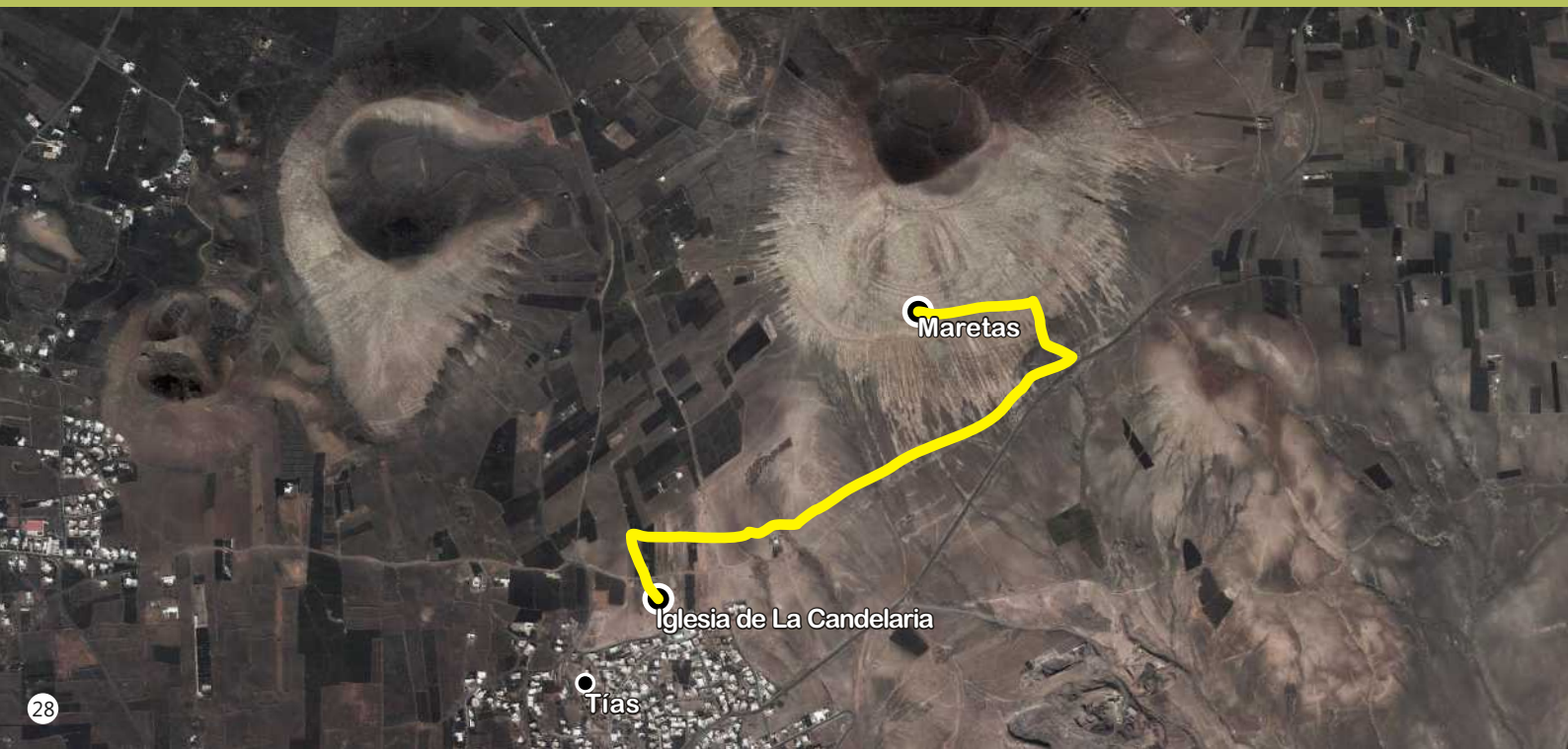

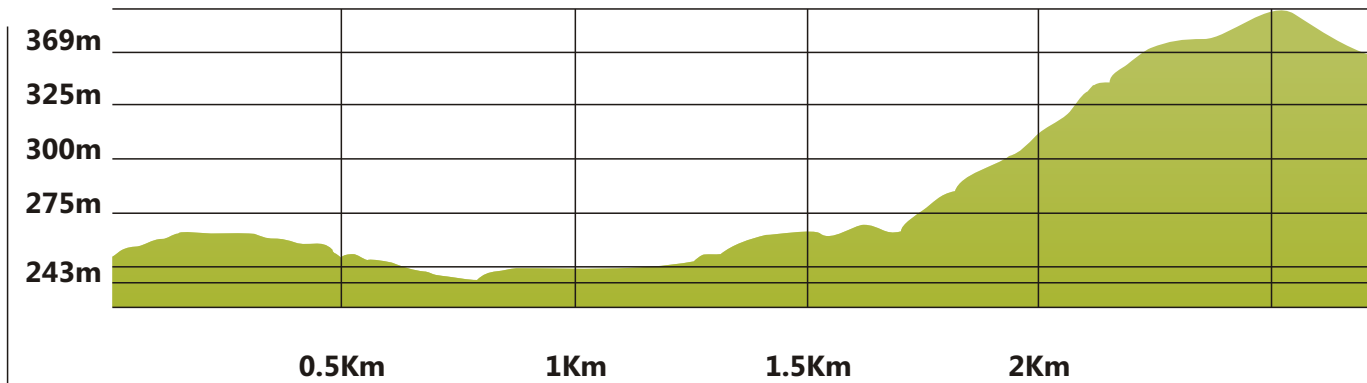

3 km



40 minutos



Lineal



Baja



Tías (Iglesia de La Candelaria)



Yacimiento Arqueológico de Montaña Blanca



Sendero **6**



SENDERO 5

Iglesia de La Candelaria (Tías)-Maretas de Montaña Blanca

- 1 Desde La Iglesia de La Candelaria en Tías partimos por la trasera de la iglesia en dirección norte y luego tomamos a la derecha en dirección este, por el camino de La Villa.



- 2 Luego el camino se bifurca y tomamos el de la izquierda para seguir avanzando unos metros alejados de la carretera Tías- San Bartolomé. El camino se convierte en vereda hasta que nos encontramos con el camino de ascenso a las maretas.

Seguimos ascendiendo primero al este y luego al oeste para ir aproximándonos a nuestro objetivo. Esta ladera sur de la Montaña Blanca está sin suelo y se aprovecha como acogida de agua cuando se producen las lluvias. A mitad del siglo XX se construyó un canal de captación para esta agua, que discurre hacia unos depósitos excavados en el interior de la montaña llamados popularmente maretas. Si seguimos un poco más al oeste de las Maretas, llegaremos al yacimiento arqueológico de la Montaña Blanca, un espectacular conjunto de canales, cazoletas y pinturas rupestres trazados sobre la toba volcánica.

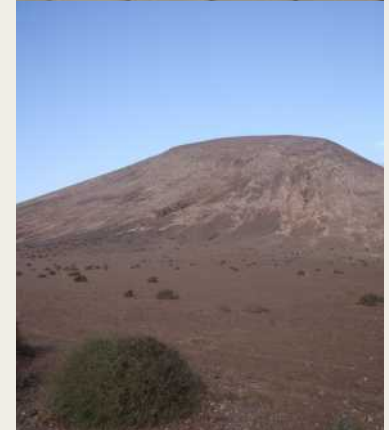

Lugar de interés:

- Yacimiento Arqueológico de Montaña Blanca
- Maretas de montaña



En la cara sur de la **Montaña Blanca**, existen multitud de canales y cazoletas excavados en la roca (toba) por los Majos (antiguos habitantes de Lanzarote) desconociéndose a día de hoy cual era su utilidad o su finalidad. Junto a estos canales aparecen formas que nos dan la impresión de ser cabezas de macho cabrío.

Las maretas son dos enormes depósitos excavados en el interior de la Montaña Blanca en los años 40 del siglo XX. Ambos depósitos son idénticos y tienen 54 metros de longitud por 7 metros de altura y 5 metros de ancho. La finalidad era almacenar el agua de la escorrentía de esta ladera sur de la montaña. El agua cae a un canal excavado longitudinalmente y por gravedad vierte en unas coladeras donde se queda el material sólido arrastrado (piedras, rofe, etc.) y solo pasa el agua al interior de las maretas.

Esta obra fue ideada para llevar el agua hasta Arrecife, pero durante su funcionamiento solo se llevó hasta el pueblo de Tías.

La existencia de esta obra hidráulica y otras nos indican la escasez de agua que vivió la isla de Lanzarote en tiempos pasados. Una isla sin recursos hídricos y con escasas lluvias.



SENDERO 6

Montaña Blanca



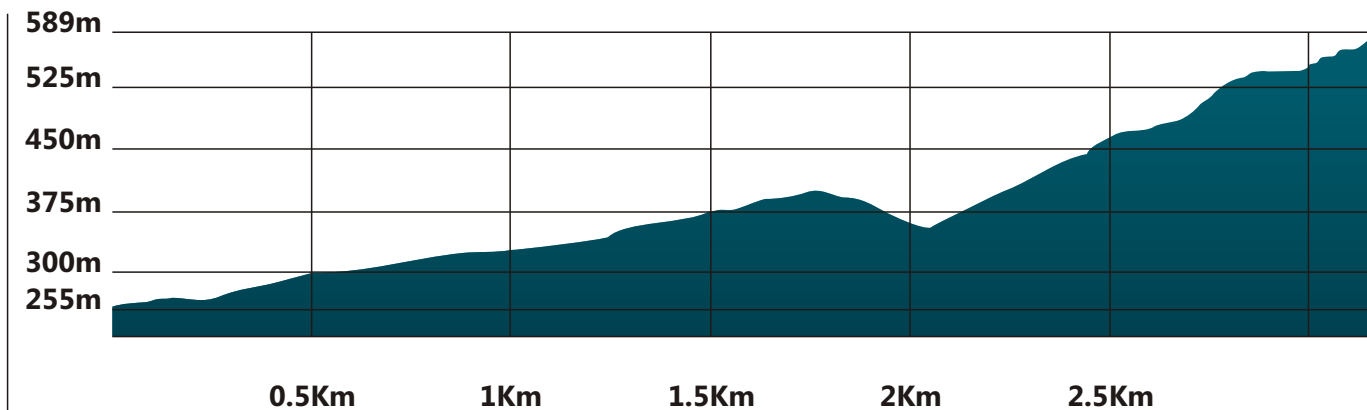

3 km



1 hora



Lineal



Alta



Tías (Iglesia de La Candelaria)



Cima de Montaña Blanca



Senderos **2** - **4** - **5** - **7**



SENDERO 6

Montaña Blanca

- 1 El sendero transcurre desde la trasera de la iglesia de La Candelaria en Tías. Tomamos rumbo norte, ascendemos por el camino de la Vega pasamos junto al aljibe del Teniente, un antiguo depósito de agua sin techo. Pasados unos metros tomamos a la derecha para avanzar hacia la separación entre la Montaña Blanca y el Lomo de Tesa, por el camino de la Degollada, camino que nos lleva a Montaña Blanca.
- 2 Una vez iniciado el descenso hacia el pueblo de Montaña Blanca, tomamos la vereda de la derecha, que está junto a unos corrales y a la fuente de Victoriano Rocío.
- 3 Esta vereda de una considerable pendiente nos lleva a la caldera de la montaña.
- 4 Seguimos ascendiendo por el pico de la Cruz y continuamos por esa lomada hasta la cima de la montaña a 598 metros de altura.
La Montaña Blanca es un cono volcánico antiguo de grandes dimensiones que forma parte de una alineación de antiguos volcanes de dirección NE-SO. Su cima nos ofrece unas vistas aéreas de casi toda la superficie insular. La ladera orientada hacia el norte fue cultivada en el pasado al igual que su caldera. En cambio, la ladera sur carece de suelo y se aprovechó como alcogida de agua cuando se producen las lluvias. A mitad del siglo XX se construyó un canal de captación para esta agua, que discurre hacia unos aljibes excavados en el interior de la montaña llamados popularmente Maretas.





La **Montaña Blanca** nos ofrece unas amplias vistas de la isla de Lanzarote desde sus 598 metros de altura sobre el nivel del mar. Una imponente atalaya que merece la pena subir tras un notable esfuerzo.



SENDERO 7

Tías - Puerto del Carmen por camino el Hornillo



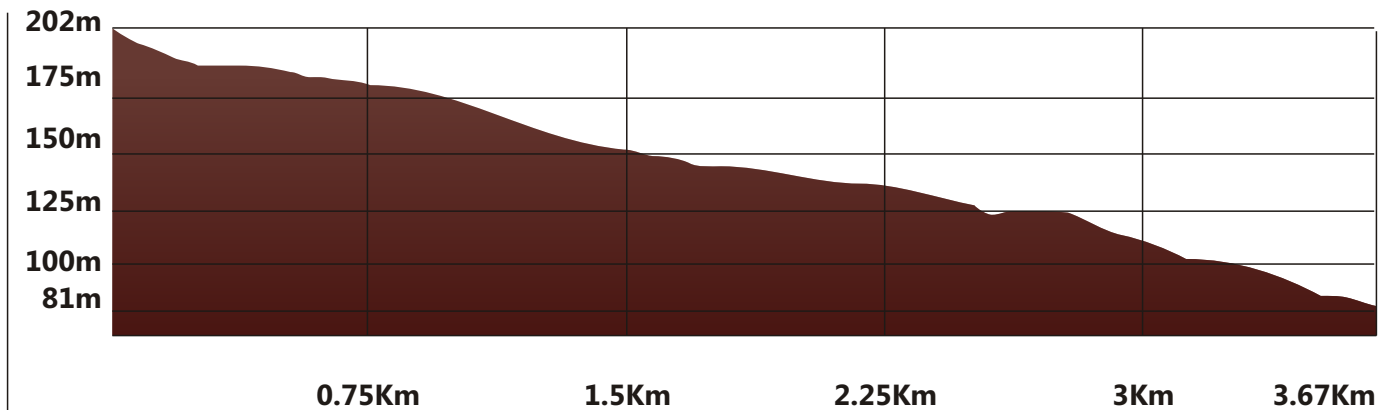

3,7 km



40 minutos



Lineal



Baja



Tías



Rotonda del Toro (Puerto del Carmen)



Senderos **1** - **2** - **4** - **5** - **6**

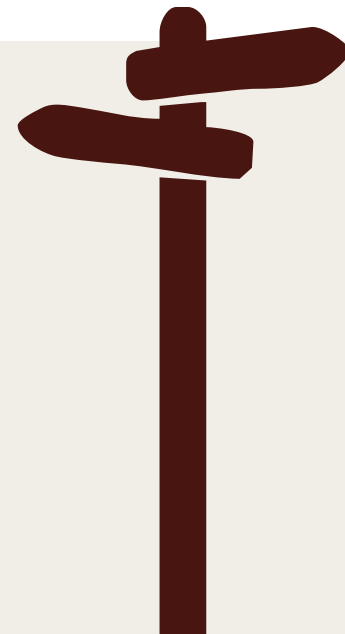

SENDERO 7

Tías - Puerto del Carmen por camino el Hornillo

- 1 Iniciamos la ruta en la parte oeste del pueblo de Tías, salimos por el Camino de Hoya Limpia, que está asfaltado y comienza a descender hacia Puerto del Carmen, tomamos el segundo camino de tierra a la derecha, camino de Las Viñas para desviarnos a la izquierda tras recorrer 600 metros. Este camino del Hornillo va zigzagueante en dirección suroeste hasta que finaliza el camino de tierra.

- 2 Tomamos la vereda en dirección suroeste que nos lleva al camino del Rincón el cual tomamos dirección sur y al llegar a unas casas tomamos el camino del Cercado también en dirección sur.

- 3 Llegamos a la entrada de Puerto del Carmen por la rotonda llamada Del Toro.





Paseamos entre **fincas de cultivo** que antaño estuvieron al máximo de producción aprovechando el suelo que con esfuerzo despedregaron, de ahí los enormes muros de piedras que rodean las fincas. Algunas fincas para mejorar el rendimiento agrícola llevaron arena, lapilli desde otras zonas. Esta zona llegó a ser una importante zona tomatera.







Espacio natural protegido

Paisaje protegido de La Geria

- Situado en la zona centro de la isla de Lanzarote, se extiende por cinco de los siete municipios de la isla: Tías, San Bartolomé, Teguiise, Tinajo y Yaiza. Constituye un paisaje único en el mundo, con diversos aspectos de interés geológico: coladas volcánicas, conos volcánicos, cuevas y campos de lapilli (rofe). Es un terreno cargado de tipismo y de notoria belleza, resultado de la adaptación del campesino de Lanzarote a la nueva situación tras las erupciones de Timanfaya (1730-1735). Este esfuerzo del campesino lanzaroteño hasta llegar a la tierra madre dio lugar a un sistema de cultivo de parras en hoyos. Fue reclasificado por la Ley 12/1994 como Paisaje Protegido.

Recomendaciones para el senderista

- **Realice el sendero con ropa y calzado cómodo**
- **Lleve agua**
- **Utilice crema para el sol y use sombrero o gorra**
- **Lleve el teléfono móvil con usted**
- **No tire papeles, colillas u otros residuos**
- **Evite caminar fuera de los caminos y senderos**
(Los atajos sólo sirven para deteriorar el suelo. Incluso una simple huella sobre los materiales piroclásticos tardará meses en desaparecer.)
- **No arranque material vegetal, ni ocasione molestias a la fauna**
(Así todos disfrutaremos de su observación. Además de que muchos de ellos están protegidos por ley.)
- **No camine a través de los hoyos y de las paredes de piedra que protegen las vides.**

La población de la isla siempre ha sentido la necesidad de conservar y proteger el medio natural. Contribuya usted con nuestra cultura.

EMERGENCIAS 112

A hiker in a volcanic landscape. The foreground shows the lower legs and feet of a person wearing olive green shorts and dark hiking boots, standing on dark volcanic ash. In the background, another hiker is visible on a path leading towards dark, rounded volcanic hills under a cloudy sky.

**Descarga las rutas en formato KLM
para Google Earth, programas
y aplicaciones afines.**

**www.ayuntamientodetias.es
www.puertodelcarmen.com
www.senderismolanzarote.com**

**Textos y fotografía: Senderismo Lanzarote
Diseño: MK Canarias**



Ayuntamiento
de Tías

RED DE SENDEROS
MUNICIPIO DE TÍAS

